夕刊 臺灣日日新報 三月十八日

海鷲モレスビー及ソロモン諸島
ホーン島(濠洲北端)敵基地急襲
敵機二十五機を撃墜破

【東京發同盟至急報】大本營發表(十八日午前十一時)一、帝國海軍航空部隊は三月十三日ニューギニア島ポート・モレスビーを強襲し敵増援機十一機を撃破、更にソロモン諸島フロリダ島及びワナワナ島附近の敵要地を爆撃せり 二、帝國海軍航空部隊は三月十四日濠洲本土北端ホーン島敵航空基地を急襲し敵機十四機を撃墜破せり

【リスボン十七日發同盟】メルボルン來電によれば日本航空部隊は十四日トレス海峡木曜島附近のホーン島に對し最初の空襲を敢行した

果敢なモレスビー攻撃

【東京發同盟】〇〇基地にて十八日發 海軍報道班員發——南方〇〇基地のわが海軍航空部隊は去る三月十四日の空襲に引續き二十八日正午より同一時までの間にモレスビー大空襲を敢行、折柄の敵米英聯合空軍を完全に[illegible]した、この日わが部隊は新鋭攻撃機並に戰鬪機の大編隊をもつて午前〇〇時基地出發絶好の爆撃日和に惠まれて進攻し正午近くモレスビー市街を三方より圍む山々を縫つて突入し、先づ同市北方の空港に繋留中の大型、即ちコンソリデーテッド及びショートサンダーランド型の敵大型飛行艇目がけて海上すれ〴〵に銃撃を敢行、三機を炎上、三機を破壊、一機を爆破せしめ更に陸上飛行場に大挾撃を加へ地上の大型陸上機二機及び小型機二機乃至三機を全壊、續いて飛行場附近の敵兵舎など要地施設四箇所に爆撃命中大火災を起さしめ悠々避退を遂げて歸還した、わが方の損害は一機で同機は物凄い地上砲火を冒して[illegible]不幸自爆した[illegible]ボーイング一七型らしい

鰐の棲み家ソロモン

我が海鷲の爆撃に曝されたソロモン群島はオセアニア洲メラネシオン群島の一つでニューギニアの東方ビスマルク群島の南東に位してゐる島々で東經約百五十六度から同六十三度、南緯五度より十四度までの西南列が英領で東北側は濠洲委任統治領となつてゐる、濠領の東北側はブーガインヴィル島、ブーカ島、ヌグリオ島、ニッサン島、キリナイラウ島、タウ(モルトロック)島とヌクマヌ群島があり英領はチョイセウル島、セントジョージ島、マライタ島、ショートランド島、ヴアラグエラ島、クラムバングラ島、レンドヴア島、ラコリメ島、イサベル島、マレータ島、ウラワ島、モノ群島、ロンゴ島、ニュージョルジャ島、ラッセル群島、グワダルカナル島(またはゲラ島)サンクリストヴアル島(またはパウロ島)ワナワナ島で海鷲の目標となつたのは英領である、この群島中の七大島と稱せられるのはブーガンヴィル、チョイセウル、イサベル、マレータと西南列のニュージョルジア、グワダルカナル、サンクリストヴアルである、ソロモン群島の發見は一五六八年(永祿十一年)西大陸發見の航路に上つたスペイン人メンダニヤが發見しソロモン王が建設した黄金の聚落と云ふ意味からソロモン群島と命名されたがその後暫らく忘れられ十八世紀の半ば以後に佛人ブーガンヴィルが訪れ[illegible]一九〇〇年(明治三十三年)に英獨の協定でブーガンヴィル島とブーカ島は獨領となり他は英の支配下に收められたもので現在この兩島は濠洲委任統治領となつてゐる、總面積四萬四千平方キロ、總人口約二十萬で、住民はメラネシヤ人に屬する者が多く[illegible]ポリネシヤ人も見られる、言語は數種を通じ四十種位あり[illegible]混血に基礎してゐると云はれてゐる。群島は山地が多く三千メートルを越ゆる高山があり凡て火山系である。[illegible]ココ椰子並にコーヒー、ココアの栽培に適しココ椰の輸出高は一百三十萬圓に達してゐる、[illegible]鰐は[illegible]一メートル以上に達するトカゲもゐる、またスッポン、鳥が多く密林では季節によつて[illegible]が聚合する、その他夜光貝、高瀬貝が[illegible]ある。ソロモン群島は白人の居住者も[illegible]

高松宮同妃兩殿下 張特派大使を御招待

【東京電話同盟】高松宮同妃兩殿下には十八日正午から張特派大使を高輪の御殿に招かせられ午餐の御催しあらせられた、[illegible]兩殿下には張特派大使、[illegible]午後一時過ぎ[illegible]退出した

食後に庭園を散策する張特派大使(中央)於甲子園ホテル

米英の走狗今後悔 憂愁の元蘭印總督は語る

【バンドン十七日發同盟】バンドンを一望の下に俯瞰する北部郊外の瀟洒な高台の邸宅に[illegible]元蘭印總督チャルダが[illegible]ハールテン大將、[illegible]バッケルス中將など共に敗戰の悲運を[illegible]日を送つてゐる、そして[illegible]バンドン[illegible]降服し武裝解除された蘭印兵がレンバン街道からテラチャブ街道からヌカブミ街道からトラックを連ねてバンドンに集結する[illegible]記者の訪れに[illegible]「一月十五日より二日間に亙りテラチャプより[illegible]日本人[illegible]八十名の一行に三氏がゐたことを記憶する[illegible]」[illegible]

重慶崩潰の兆濃厚 厭戰、軍紀弛緩に蔣激怒

【上海十八日發同盟】大東亞戰爭における皇軍の赫々たる戰果と[illegible]米英軍の敗退[illegible]

ガンヂー翁を訪問 國民會議領袖ら協議

【ベルリン十七日發同盟】[illegible]

軍官連絡會議

[illegible]

三隅託略歴

[illegible]

新生の興亞同盟 前途大いに期待さる

【東京本社特電】[illegible]大日本興亞同盟は[illegible]

米國の狼狽 爪哇海敗戰の發表

【ブエノスアイレス十六日發同盟】スラバヤ沖並にバタビヤ沖海戰における米英蘭聯合艦隊の敗北が餘りにも悲觀的であつたため米國の朝野に一大衝撃を與へ當地に達した米國報道はいづれも米當局の狼狽振りを左のごとく傳へてゐる[illegible]

獨軍レニングラードを猛砲撃 空軍又赤機七十撃墜

【ベルリン十七日發同盟】獨軍司令部發表[illegible]

ジャバ島再建工作へ 軍の布告に住民も復歸

【スラバヤ十七日發同盟】ジャバ島は早くも各地に新しい建設の歩が進められ破壊のため避難してゐた各地の住民はわが軍の布告に續々復歸生業に勵んでをり、市内はインドネシヤ人[illegible]

前東亞常駐相ダフクーパー シ島失陥の苦しい辯明

【リスボン十七日發同盟】ロンドン來電によれば前東亞常駐相ダフ・クーパーは十七日夜シンガポールの陥落は英防衛軍の怠慢によるものではないと左の如く語るに落ちるが如き苦しい辯明を行つた
余はシンガポール防衛軍の將士達がダンスに耽り任務に怠慢であつたとの非難を聞き且つ讀んだが[illegible]シンガポールでダンスをしてゐたとしても差支へないだらう、ブラッセルでもウオータールーでも英軍將士はダンスをし[illegible]

マッカーサー比島脱出濠洲へ 反樞軸總司令官に任命

【リスボン十七日發同盟】バターン半島の一角僅かに餘喘を保つマッカーサー大將指揮下の米比軍は日本軍の間斷なき猛攻撃を受けて今や潰滅寸前にあるが、UPワシントン電及びBBC放送によればマッカーサー大將は[illegible]妻子及び米比軍首腦部幕僚を伴ひ飛行機でバターン半島を命からがら脱出して十七日濠洲に到着したことが米陸軍省の公表で判明した、而してスチムソン米[illegible]

ウエンライト少將米比軍司令官

【リスボン十七日發同盟】ワシントン來電によれば米陸軍省はバターン半島を脱出して濠洲に逃亡同地で西南太平洋反樞軸軍總司令官の職に就いたマッカーサーの後任としてルソン島北部方面軍司令官ジョナサン・ウエンライト少將を米比軍司令官に任命する旨十七日發表した、なほマッカーサーに隨行して米比軍總參謀長サザーランド少將外數名も脱出濠洲に到着した旨合せ發表された

伯國、丁抹船四沒收

【ベルリン十七日發同盟】DNB通信ブエノスアイレス電によればブラジル大統領ヴァルガスは十六日[illegible]

在モロッコの英人約二千を拘禁發表

【リスボン十七日發同盟】ロイター通信タンジール來電によれば七日モロッコのフランス當局は十八歳より五十歳までの英國人約二千名を即時拘禁[illegible]

獨空軍、ソ聯機七十を撃墜破

【ベルリン十七日發同盟】獨軍司令部は十七日の公表において獨空軍が東部戰線においてソ聯機七十機を撃破した旨發表した

委員長に賀屋藏相 南方開發金庫設立委員任命

【東京發同盟】[illegible]南方開發金庫設立委員[illegible]

南方調査の諸機關 結局整理統合か

【東京本社特電】[illegible]

トルコ爆撃、英機誤爆と發表

【アンカラ十七日發同盟】[illegible]

經濟保安課長會議

【東京發同盟】[illegible]

養正會、義政改革同盟兩結社の沿革

【東京發同盟】[illegible]

北島謙次郎氏 [illegible]

櫻井兵五郎氏 [illegible]

一の唯邦本 オリザニン 三共株式會社

ツヨイ カキヨイ ケズリヨイ トンボ エンピツ 鉛筆はトンボに決めました トンボ鉛筆

實業之日本 三月十五日號 大東亞戰・今後はどうなる座談會 經濟變化の方向 大東亞經濟の確立 南洋華僑の經濟力 初期經濟學者の南方經略論 蘭印作戰の展開と米・英・蘭・濠の動向 米・英・蘭東亞侵略史物語 チャーチルの歷史的役割 太平洋ゲリラ戰 戰渦の耳・ヴェノス・リスボン・ストックホルム 戰慄の濠洲 大將・寺内壽一 紅毛船引揚譚

感冒 テラポール錠 化膿菌・淋菌のみならず肺炎菌・インフルエンザ菌をも撲滅するテラポールの生體内殺菌作用は既に昨冬、感冒・肺炎・氣管支加答兒・扁桃腺炎・中耳炎等に廣く實驗せられて顯著なる治癒効率を示したり。 東京・大阪 第一製藥株式會社

勤勞美 美しく一段と引立てる美肌を生む ニキビ ソバカス シミ取り アモンパパヤ 藥用クレーム 東京市四谷區 杉田商店

悽愴・左腕を自ら切斷 水戸少尉肉彈奮戰

敵戰車群を見事蹂躪

第二の西住戰車長

【スラバヤ十七日發同盟】

皇軍の

指揮して

戰車の

南進拓士を夢みつ 學童喜びの巣立ち

一死君國に捧げよ

藤村市長 巣立つ學童に諭す

太平 國民學校で擧行

表裏 なく至誠を以てぶつかつて行け

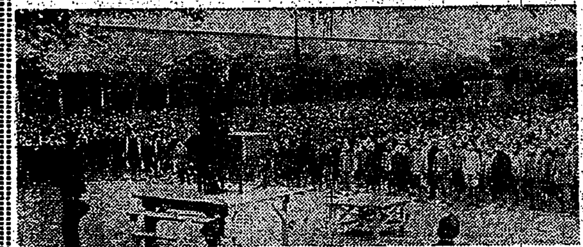

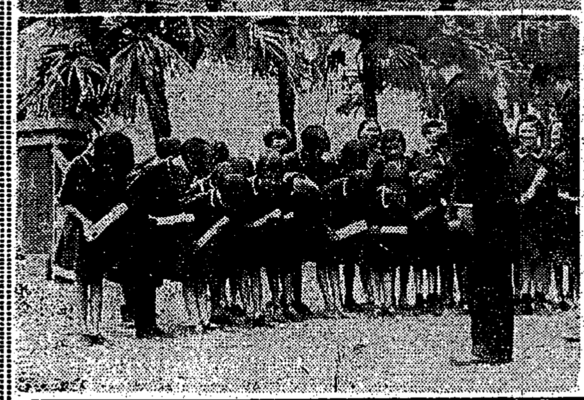

"立派に卒業しました"

けふの喜びを"亡き父"に奉告する 感激一入の"軍國の遺兒"

産業

遺兒

母子

立派 に卒業しました

母の

長谷川總督ら 府内幹部に訓示

軍用犬展覽會

廿四日臺北市に開催

戰歿者彼岸法要

遺族の精神的慰藉修養兼ね嚴修

米戰車に觀衆群る

戰利品展覽會に異彩を放つ

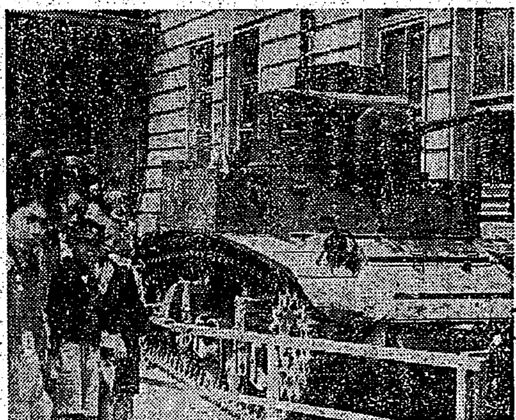

精神的に壓倒された

英人將校捕虜敗戰の感想

【スマトラ前線基地十七日發同盟】

拳銃射擊教練に勵む憲兵補

軍刀鮮かに大氣截る 猛訓練半月の成果

汗と膏の敢闘譜憲兵補の一日

一つ軍人は忠節を盡すを本分とすべし
一つ軍人は禮儀を正しくすべし
一つ軍人は武勇を尚ぶべし
一つ軍人は信義を重んずべし
一つ軍人は質素を旨とすべし

勅諭を奉讀

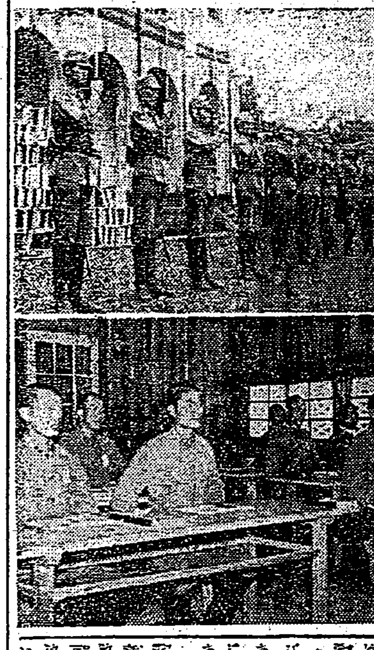

軍人の魂で ある軍刀

軍属である

本格的教育

職員健康保險

傷病手當金を支給

生活上の不安を解消

施行令改正・四月一日から實施

第一に

第二は

お諸と饂飩を

基隆市で配給

佛印主要都市に

日本語學校設置

【ハノイ十七日同盟】

優良部落會を表彰

【新竹電話】

婦人保甲園料理屋組合から慰問袋發送

【新竹電話】

登山とハイク 廿一・廿二日

三國志

（赤壁の卷）

吉川英治作 矢野橋村畫

(725)

一擢三城（二）

靴を丈夫にする
サンエッチ靴クリーム

毎日の健康に
ハリバ
みんな働け 健康時代だ

パピリオクレーム
クレーム三種
CBA 普通ベニシング 荒れ性の方に（男子供も） 白粉下うすくのばせば、寒い時に長く保つ。
デパート有名店にあり 見本切手四セン
東京市麻布區本村町・伊東化學研究所
粉白粉 8色 12色 白粉 紅 12色 口紅 8色

化 化學的協力殺菌の治癒率
急・慢性 膿性・諸疾患
內服 ケンゴール
河原商店

簡素の中に 生彩を 失はぬ よう
これが現代女性の身嗜であつたいもの……お化粧も、レオンのお手當で、何時も簡素な素肌美をお備へ下さいませ。
洗顔クリーム レオン

臺灣日日新報
本日夕刊共六頁

酒界之王 菊正宗

カラパン（比律賓ミンドロ島）附近上陸軍 要衝サンホセを占領
同地の飛行場も確保す

【比島前線〇〇にて十八日同盟特派員發】比島方面作戰中の皇軍は二月二十七日早曉ミンドロ島カラパン附近に上陸し爾後引續き掃定作戰を續行中であつたが、三月十六日南部の要衝サンホセを占領、同地の飛行場を確保した、ミンドロ島は面積三千九百三十八平方哩比島全島中第七位を占めてゐる、住民はタガログ、ビサヤス、イロカノス族などで總人口約十三萬を算してゐる、スルー海に近いために過去數世紀に亙つてしばしばモロ族の襲撃を受けてゐたが、アメリカ領有後西暦一九〇二年に初めて民政が布かれ治安の確立を見た、島内物資は鑛山資源を第一とし農林業も相當盛んである、ミンドロは住民語で『金の沼澤』といふ意味だが、ピナベイ、バコ、パンガボコなどの諸河に相當の砂金を産出するためにかく呼ばれるに至つたもので現在では金よりもフラカオの北部及び西部に産する良質の石炭の方が注目されてゐる、農業も相當盛んで甘蔗、米、麻などの産出が多く林業は戰前邦人の權益下にあり邦人の森林伐採區が數ヶ所あつた、カラパンはミンドロ州廳の所在地で人口一萬六千餘、普型飛行場を有し對岸ルソン島各地への往復が頻繁であつた、サンホセはカラパンに次ぐ街で人口は一萬一千餘、大型民間飛行場、測候所などがある

日銀國債局長更迭

【東京電話同盟】日本銀行國債局長吉川智慧丸氏は今回中央儲備銀行の顧問に就任することに決定、國債局長の後任には鳥居理事が兼務することとなつた

デルタ（珠江下流）の討伐開始
中國側軍隊も欣然參加

【廣東十八日發同盟】南支派遣部隊發表（三月十八日午後二時）、南支軍の一部部隊は南京側軍隊と緊密なる協力の下に珠江下流デルタ地帶に蟠踞を保ちつつありし匪賊に對し去る十七日朝來徹底的討伐を開始せり、中國側軍隊も欣然との討伐に參加しつつあり

忠救軍第二團を殲滅す
二月以降の戰果莫大

【上海十八日發同盟】ビルマルートを失つた重慶は中支方面に密輸路を獲得せんと杭州灣北岸地區より上海蘇州河口を結ぶ三角地帶内に多數の忠義救國軍並びに重慶軍第三十二師を地下工作に潜入せしめ密輸施設をなすと共に、後方撹亂の足場を伸ばさんとするに至つたので、わが中支軍は去る二月中旬以來これが徹底的掃蕩を期し五十餘平方に亙る廣大な地域と錯綜せるクリーク地帶を踏破至難なる作戰を敢行し、同地域内の敵匪團の據點を悉く掃り去つた、この掃蕩により忠救軍第二團を完全に潰滅せしめたる外地上、地下のあらゆる敵性分子を掃蕩し極めて大なる戰果を收め三月十五日同作戰を完了した、十五日までに判明せる綜合戰果左の通り

潰滅した敵主要機關、忠義救國軍第三軍司令部兵器工場、抗日中學校、抗日新聞社、掃蕩せる敵遺棄死體三、八〇〇、捕虜一二五八（中國死並びに捕虜中には敵部隊長八十九名を含む）鹵獲品迫擊砲一、重機四五、輕機四七、自動小銃一、〇二二、小銃一一五其他多數わが方戰死三名

セーヤー辨務官も脱出す

【リスボン十七日發同盟】ワシントン來電、敗將マッカーサーの脱出について前比島高等辨務官フランシス・セーヤーも亦比島を脱出十七日ホノルルに到着した

皇帝陛下より御返電を發出

【新京十八日發同盟】天皇陛下には張特派大使來朝に際し滿洲國皇帝陛下に御親電を賜はせられ、滿洲國の國運の隆昌並びに兩國の親善關係を御嘉賞あらせられたが、右御親電を拜受あらせられた滿洲國皇帝陛下には十七日午後御返電を發せられたと拜承する

濠洲の心臓に匕首
ホーン島痛撃の意義大

【東京電話同盟】わが海鷲の威力にはさすがの英米も抗し得ず自國領土の自衛自讃を止めて急遽に目も足りない狼狽な有様であるが、三月十三日はニューギニア島モレスビー及びソロモン諸島附近一帶の航空基地を爆撃、更に翌十四日には濠洲北端のホーン島を初爆撃して濠洲防衛に狂奔する敵の心臓を震撼らしめた、ニューギニアは濠洲防衛の前進基地であり敵は附近のソロモン諸島と共に第一線防衛陣地として抵抗死守せんとしてゐるが就中モレスビーはかの二〇三高地の如き重要據點である、皇軍がサラモア附近に上陸するやあくまでこの地で喰ひ止めんと米機を急送してわれに反撃を企圖してゐたが、わが海鷲はこの企圖を粉碎し強力なる防空陣をかきわけて急襲飛行場ロッキード機十一機、撃墜大型一機を爆破した、またサラモア上陸の際に六十機の戰隊をもつて小癪にも反撃し來つた敵機の逆襲に追撃し、同日ソロモン諸島の重要航空基地を爆撃して掃蕩の成果を收めた、一方十四日わが海鷲の初爆撃を受けた濠洲北端のホーン島は邦人の真珠採取で知られた木曜島に隣接する、濠洲本土防衛の前哨基地であるが同日わが飛鷲機によつて爆破されて十四機はいづれもP四〇或はホーカーハリケーンなどの新鋭戰闘機で内十一機は確實であつた、かくして今日帝國のジャバ、スマトラ攻略によつて濠洲の孤立が叫ばれ必死の防備に狂奔する濠洲本土防衛の主陣地たるニューギニヤ及ソロモン諸島のみならずその咽喉ともいふべきホーン島に與へられた痛撃は正に敵の心臓に短刀を擬するもので今回の戰果の意義は極めて高く評價されねばならぬ

英海軍の無能 キーズ元帥非難

【ヴイシー十七日發同盟】アヴァス通信ロンドン電によれば英國議會元老キーズ元帥は船舶問題に關し演説を行ひ、英海軍の無能振りを非難しこの責任はアレキサンダー海相にありと左の如く猛烈な非難を浴せた

アレキサンダーは海相として今日まで英海軍の犯した罪に就いて大な責任を負はねばならぬ彼は一九三〇年時の海相としてロンドン軍縮會議における海軍條約を締結してここ數年間に英海軍力をかくして弱體化し遂に日本海軍をして太平洋における制海權を確保せしめてしまつたのである

日滿は心から一體
大東亞新秩序の基底
東條首相 張大使挨拶

【東京電話同盟】十八日午後六時半から首相官邸において開催された首相主催張景惠特派大使歡迎晩餐會における首相の挨拶及び張特派大使の挨拶左の如し

首相挨拶 滿洲國は建國以來盟邦の建設着々として進み國基日に固く國運と共に榮え、内は五族協和、王道樂土建設に邁進し、外は大東亞新秩序建設に協力せられつつあるは同慶の至りである、しかしながら建國以來十年間での歩み振られた道を回顧する時それは決して平坦たるものではなかつた、[illegible]

しかしてその發展を阻止し來つたのである、滿洲國と一德不可分の關係にある帝國は國威を賭して敢然之が除去に當ると共に滿洲國の建設に寄與させる支援を擧げこれに對し滿洲國は帝國への絶對的信頼を堅持し日滿一德一心相携へ凡ゆる困難を克服しかくして今や着しき成長を遂げ世界史上に燦として光輝を放つてゐる、大東亞戰爭下の今日正に國を擧げて皇軍は東亞諸民族の頭目より歴史的大轉換の大事業を遂行しつつあるが[illegible]

しかして張特派大使閣下は滿洲國建國以來特に大東亞建設に[illegible]

張大使挨拶 この度私は滿洲國建國十周年に當り滿洲國皇帝陛下の特命を奉じ盟邦日本帝國がわが國に與へられたる絶大なる援助に對し深甚なる感謝の意を表するため來朝し昨十七日宮中に參内天皇陛下に拜謁仰せつけられ畏くも優渥なる御言葉を賜はり、天恩の渥きに感激の極みであります[illegible]

月一日滿洲帝國が建國せられてより十有一年、國運いよいよ隆昌に國礎益々固く[illegible]

首相、張大使歡迎會

【東京電話同盟】盟邦の特派大使張景惠閣下の歡迎會は十八日午後六時半から首相官邸で開催された[illegible]

ル大統領非難さる

【マドリード十七日發同盟】ニューヨーク來電によればジャバ沖海戰に關する英米の共同發表は米國民の間に多大の反響を捲き起してゐる、特にこの發表は英米艦隊が大損害を蒙つたと宣傳された直後のことであり米國各方面では『重大なる敗戰の秘密が何故かに迅速に知らされないのは遺憾である、大統領は國民と共に戰爭することを避けてゐる』とルーズベルト大統領に對する非難の聲が高まつてゐるがまたこれと共に米英海軍の作戰指導方針に對しても痛烈な批難が加へられデイリー・ニュース紙のごときはマハン提督の作戰論を引用して次のごとき社説を掲げてゐる

『大西洋と太平洋の二つの海において戰ふことは不利である、今や米國最大の敵は日本となつた以上須らく全兵力を太平洋に集結すべきである』

爪哇島の復興目覺し
住民も再建工作に協力

【バタビヤ十八日發同盟】戰火收まつて一週間首都バタビヤを中心とするジャバ全島は政治、經濟、社會など各方面に亙つて急速に復興し在住各民族は擧つて協力を惜まず東亞共榮圏の一環としての東印度再建に邁進しつつある

政治 オランダ統治三百四十年の抑壓なる壓迫と搾取から脱れた原住民族の喜びは非常に大きいはもとより皇軍の[illegible]によるところであるが、皇軍のジャバ上陸を機として燎原の火の如く燃え上つた原住民族の反蘭運動が彼等をして急速に力強く作用したことは否めない、チョグジャカルタ、スラカルタ兩王國の王族を始め全原住民族間には皇軍の擁護を率先して協力態度を示しつつあるが、[illegible]行政機構確立は日尚淺く完成の域に達してゐないが現地指導當局の不斷の努力によつて短期間内に完成されることとならう

經濟 東印度は原料生産國としての『持てる國』であるが從來オランダに搾取されて[illegible]

社會 戰爭の終結と共に[illegible]

白皚々たる曠野を壓し驀進する鐵牛部隊（鍛へる關東軍）

米穀局機構を改革
食糧諸般の事務を掌る
近く訓令公布

米穀局では最近の事務繁劇に鑑み[illegible]

英の物資益々窮乏
消費制限強化に大童

【リスボン十七日發同盟】戰爭による船舶と多數の船舶喪失による物資不足のため英本國では最近食糧、衣服、石炭、ガソリン、紙などの極度に窮乏しロイター通信ロンドン電によれば英政府はこの窮乏に對處すべく一大消費制限運動を開始することに決した[illegible]

英本國の日用物資不足の最も新しい例を擧げれば左の通りである

一、民間燃料制限を來る六月一日より二割五分強化する

一、グレンフェル鑛務相は十七日炭鑛勞働者の不足で石炭生産が減少し消費制限を勵行せざるを得ない

一、ウールトン糧食相は十七日太平洋戰爭の影響で肉の供給極めて困難化した旨を指摘し各料理店が自發的に肉の消費制限強化を希望する旨言明した

一、ビート供給次官は十七日下院でマレー喪失の結果錫の不足甚しいので國内の錫類材回收を考慮してゐる旨發表した

英米依存離脱せよ 和蘭社會黨首の主張

【ベルリン十七日發同盟】蘭國社會黨首として知られるムツサート博士はオランダ國民の頭腦から英米依存思想を徹底的に一掃すべく活動中であるがDNBアムステルダム電によれば博士は在英及び在米オランダ亡命政府の英米勢力への大追從による領土喪失の責任を問ひ、且つオランダ人の[illegible]を痛罵して十七日アムステルダムで左の如き演説を行つた

一、一九三九年九月開戰以來一九四二年三月までの期間はオランダ民衆が歴史上未だ經驗したことのないほどの[illegible]

日本恐るべし
米國民の九割迄答ふ

【マドリード十七日發同盟】ニューヨーク電によれば、ニューヨーク目拔きの街頭に陣取つて上は大資本家から下は道路掃除人夫に至るまであらゆる人を捕へて『米國の最大の敵は何國だと思ふか』と質問して答へを求めたところその九割までが『太平洋の敵が怖い、米國最大の敵は日本だ』と答へたといふ

アラスカ公路 加奈陀で承認

【ヴイシー十七日發同盟】アヴァス通信ワシントン電、カナダ政府は米國に對し米國のアラスカ自動車公路建設に承認を與へた、右公路建設については去る六日米[illegible]

米の檢閲制度 何等效果なし

【マドリード十七日發同盟】大東亞戰爭勃發後米國政府は檢閲局を新設しAP通信總編輯局長バイロン・プライスを長官に起用した[illegible]

齋藤陸軍少將 講演行脚中歸北

内閣辭令

石川駐總領事新京へ

人事

今日の府報

鼻の惡い人は
＝必ず頭が惡い＝
◎手輕に治したい方へ無代進呈

保險は戰費であり貯蓄である
國商生命
東京丸ノ内

皮膚病に
水虫 たむし くさ 吹出物
滲透力強さ アスター
特に滲透性の強いクリームで單にスリ込めば速に皮下に吸收され潜伏菌を殺滅し其上快く痒みを止める良藥です
シマズ、痛まず痒みを去り分泌を制し小兒も安全
主効 田虫、水虫、いんきん、くさ、ひぜん、たむし、しらくも、たむれ、かゆがり
アスター
發賣元 丹平商會
N.A-39

健康意識の助長に役立つ化粧品の効果！

お化粧と云へば未だに紅白粉をコテく塗る事の樣に考へられて居る傾向があります
戰時下、家庭に職業戰線に女性の活動は目覺ましく擴大されつゝあります
長期戰に備ふる爲めには日常生活を明るく朗らかに確固たる思想を以て元氣よく働く事こそ洵に望ましき事です
朝の數分のお化粧時間が一日の能率にどんなによい影響を與へる事でせう
一日の仕事を終へた夕のお化粧はその日の疲れを慰めて明日への希望が保たれます
お化粧品を有効に利用する事が人生生活の上に何んなに大きな役割をするかは今更説明する迄もありません
肌荒れに 酵母應用 丹頂クリーム
整肌とカミソリ負けに 丹頂アフターローション
フケ、カユミ止め 丹頂ヘヤートリン
整髪に 丹頂チック
丹頂チック本舗・金鶴香水株式會社

扁桃腺炎・中耳炎に
病原療法
扁桃腺炎・中耳炎・耳下腺炎・蓄膿症・外傷化膿・淋疾・化膿性婦人科疾患…等廣範なる化膿症に對してアルバジルは單なる内服によりその病原菌を直接に克服、疼痛・發熱・分泌物を迅速に消退、短期間に治癒に赴かしめる新銳・病原療法劑である
廿錠・五十錠・百錠
製造元 山之内藥品商會 大阪・東京
アルバジル錠
AN-39

社説

比島の米軍政機構潰滅す

コレヒドール島の要塞及びバタアン半島の一角に若干の敗残部隊の残存する外、ヒリッピン群島は殆ね皇軍の制圧するところとなり、既にはマニラ大市長ヴァルガス氏を首班とする比島行政機構の根本的刷新が行はれ、又その教育制度の根本的刷新等邦人指導の確立等々着々皇軍政下に於ける比島新秩序建設が進捗をみつつあるとき、比島の米比軍総司令官及び前高等弁務官セーヤーの在比米国軍政部首脳が相ついで比島より逃亡したことは、比島の抗戦が最早終局的段階に達し、米国並にアメリカの比島統治機構が全面的に崩潰し去つたことを立證するものと謂はねばならぬ。

印度洋の封鎖

南方事態對處方針

督府の根本施策案内定

臺灣産業各部門別に動向を見る

南方處理を前提とする本島産業の諸施策に關しては夙に府關係當局に於て研究中の處その成案をみた模様であるが、各部門別に内容を瞥見すると次の如くで、府議決定をみるまでには多少の修正は免れないにしても、今後本案が中央に提出される臺灣の南方新事態對處方策の重要分野に於ける重要な資料となるもので、多大の注目を惹かれてゐる

農業……米は臓腑の理由なく戰時下國民生活の安定上、國防的見地より寧ろ今後とも一段の増産政策がとられる。

林業……督府では新しい林業として數年前より規那、チーク、ナタルバーク等の増植計畫を樹てて來たが、之等は明らかに南方と競合し本島に於ける今後の計畫に關する問題がある。

水産業……セラム島のアンボイナ、チモールのデリー、セレベスのメナド等を主要漁場として本島水産業の南進は有望である。

畜産業……熱帶畜産に關しては翁前本島の技術進出となる

工業……さきの經濟審議會の答申に基き十數種の工業種目が舉げられてゐるが、南方資源がどの程度迄本島に移入されるや今の處疑問であるが、其の殆んどが新たに勃興せしめんとする工業であるから、中央の計畫に即應しその中樞種類が認められるにして

產組聯合會 創立の協議會

高雄州商工組合聯合會總會

島民の赤誠を結集

貯蓄組合法の施行

府財務局成案を急ぎ中央と接衝へ

臺灣の貯蓄增強に邁進

年度	目標額	實績	率
十三	一〇、〇〇〇	一四、四四〇	一四四
十四	二〇、〇〇〇	三三、一三九	一六六
十五	四〇、〇〇〇	三六、六六〇	九二
十六	五〇、〇〇〇	五〇、四五〇	一〇一

獎勵　活潑　經濟

地租規則改正斷行

農業經濟全面的に調査

海南島の農業開發

拓務省具體的施策決る

現存資材を活用

宜蘭驛の改良擴張計畫

廢物資源更生利用

▽……廢品類配給統制要綱發表さる

廢品類配給統制要綱

統制物資

統制機關

物資の蒐集

物資割當と配給

物資使用報告

臺中州下勸業課長會議

稅務職員を增加

稅務出張所一ケ所增設

臺灣砂糖卸商聯合會總會

小麥粉等配給 統制規則

愈よ近く府令で公布

正條密植普及徹底

臺北州下一期作植付狀況

臺拓東京支店次長決定

戰時食糧增產確保

農林省新年度の生產目標決定

閑散期の貨物輸送打合

採油量年產百萬噸

皇軍採油部隊活躍＝東部爪哇ウオヌサリ油田

全島保險課長主任會議

臺北佛印會 きのふ發會式

內外商況（十八日）

株式 全面的引締り步調

兜町後場況

東京短期後場

東京長期後場

東京短期日步

大阪短期後場

橫濱生絲後場

ビルマの歷史と現狀
最新刊！
南支那民族史
南支那の產業と經濟
同教の歷史と現狀
かなつき廣東語會話
かなつき日佛會話
かなつき日英獨會話
大阪屋號書店

橋梁振動論　原田千三編（ロシヤ土木工學の研究第二輯）
力織機構學　大住吾八著
上海共同租界誌　上原蕃著
丸善

◇獨學でリッパに中學が卒業出來る◇
國民中學講義錄
◎獨學時代來る!!
十六歲で專檢合格
會員大募集
無代急送
大日本國民中學會
◉獨學で完全に高女卒業が出來る
高等女學講義錄

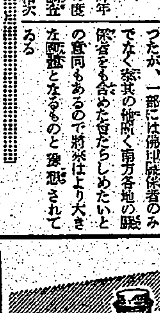

海軍館に初の行啓
御輿深げに御巡覧遊ばさる
皇太子殿下

【東京發同盟】皇太子殿下には十八日澁谷區原宿三丁目の海軍館に初の行啓あらせられた　皇太子殿下にはこの朝九時三十分石川傳育官以下を從へさせられて東宮假御所を御出門、東郷神社に行啓、海の聖將を偲び給ひ、同九時四十分同館に着御あらせられ、本館長、新山副館長、中村、佐以下關係者御出迎へ申上げる中を御徒歩にて海軍館に御成、本館長の御先導、新山副館長の御説明にて先づ戰艦式、潜水式、潜水艦の浮沈、大砲、潜水艦の魚雷發射その他の模型裝置を御自らボタンをお押し遊ばされ、殊の外御興深げに御覧遊ばされ、屋上にては望遠鏡、テレビジョン裝置等を御使用、更に別館に御成りあらせられ、ハワイ攻撃の寫眞、チオラマ、特別攻撃隊九軍神の遺影、或ひはマレー沖で撃沈されたプリンス・オヴ・ウエールスの浮標、コンパス、メナドに落下傘降下した海軍落下傘部隊のチオラマ等いづれも熱心に御覧あらせられ約二時間に亙つて館内を御巡覧あらせられ、御滿足の御模様にて同十一時五十分關係者一同奉送申上げる中に御機嫌麗しく御還啓あらせられた
皇太子殿下の行啓を拜し、本館長は次のやうに謹話した
皇太子殿下には本日、當海軍館へ行啓あらせられ、約二時間に亙り館内を御巡覧、種々の模型につき御手づから押ボタンによりこれを御動し遊ばされる等御興深く御覧遊ばしましたことは關係員一同の誠に恐懼感激措く能はざるところでございます

新商業道の確立期し
商業奉公團結成
皇民奉公會で要綱決定

皇民奉公會では、既に産業奉公團を結成し、工業、鑛山、水産部面に於ける奉公團を組織したが、商業部面に於ては未だ組織確立の實現を見ず、商業者の奉公に就き、新たなる使命の下に商業者の一大協力が要請せられる秋、全商業者を打つて一丸とする強固なる組織を整へ、以て强力なる商業協力に邁進せんとする趣旨の下に、皇民奉公會の指導に準拠し、商業奉公團を結成することとなり、十八日その要綱が左の如く決定、今や各方面よりその將來に多大の期待をかけられるに至つた

綱領

イ、吾等商業者は皇民たるの自覺の下に職分を通じ皇國の興隆に貢獻せんことを期す

ロ、吾等商業者は公益優先を根本理念とし商業の國家使命に徹せんことを期す

要綱

一、指導精神
新商業道の確立、商業を通じて國家へ貢獻、商業再編成への協力を目標とし、次の如き綱領を以て指導精神となさんとす

二、組織
皇民奉公會の職域的下部組織として商業者を地域的に組織することを原則とす
イ、單位商業奉公團　市にありては概ね區會の地域に在る商業者を單位とし「〇〇市〇〇商業奉公團」を組織す、街に於ては街の地域に在る商業者を網羅し「〇〇街商業奉公團」を組織す
ロ、役員　單位商業奉公團の團長は團員中適當なる者を皇民奉公會支會長之を指名するものとす
團長の下に概ね五名乃至十名の理事を置く理事は團長之を委囑す別に顧問若干名を置く顧問は團長之を委囑す

三、實踐事業綱目
イ、新商業道の普及徹底に努むること
ロ、經濟法令の周知徹底に努むること
ハ、統制組織の圓滑なる運行に努力すること
ニ、商業の合理化に努め配給の適正を期すること
ホ、消費者と協力し經濟道の昂揚に努むること
ヘ、生産に協力すること
ト、轉業の指導援助に努むること
チ、新生活運動の促進に努むること
リ、商業青年の指導養成に努むること

大宮御所、各宮家に伺候、御傳言を言上
張大使多忙な第三日を過す

【東京發同盟】滿洲國皇帝陛下の御名代として來朝の滿洲國謝恩特派大使張景惠氏は多忙な日程にも些かの疲れも見せず十八日、大宮御所始め秩父、高松三笠各宮家に伺候後、明治神宮、靖國神社に參拜した、同大使は帝國ホテルに第二夜を過した大使はこの日午前九時には中華民國大使を始め駐日フィンランド公使、松平宮相の訪問を受けた後同十時に滿洲國皇帝陛下の御親書を奉じて大宮御所に伺候、皇太后陛下に滿洲國皇帝陛下よりの御傳言を言上し、次いで秩父、高松、三笠各宮家に伺候し、正午には高松宮家に於て滿洲國皇帝陛下の御傳言を言上したが、宮家の上御内々の午餐を賜はり退下した、かくて一旦ホテルに歸着、午後一時明治神宮、同一時五十分靖國神社に參拜して歸還した、午後三時には赤澤佛印特派大使が訪問、次いで駐日ハンガリー、ルーマニア各公使が訪問する等一瞬の休みもない日程の連續である、一方阮首席隨員は大使代理としてこの日午前十時に近衞邸を訪問、東條首相始め各大臣、企畫院總裁、貴衆兩院議長等を訪問し挨拶を述べ、又午前中隨員梅田惠太郎氏は既大使代理として本庄翁始め各重臣を訪問、これに三大將等に挨拶を述べたほか、なほ隨員等は公式訪問を終つた、かくて一同は午後六時半から首相官邸に於ける首相の晩餐會に臨み午後九時二十分からは約二十分に亘り『日本國民への挨拶』をラジオ放送した

ニューギニヤを探る　下
未開拓の富源の島
邦人を待つ處女地

英領パプアはニューギニアの東南部を占め、ダントルカストオ、トロブリアンド、ウッドラーク、ルシアード諸群島を包含しトレース海峡を隔てる濠洲に相接し、全土は熱帶圏に屬してゐる、該地は一八八四年十一月六日アースキン提督の宣言で英領に屬し當時英領ニューギニアと呼ばれたが一九〇五年十一月十六日のパプア條約により濠洲政府がこれを統治することになりパプア領と改稱された、西は東經一四一度を以て蘭領に境し北は委任統治（舊獨領ニューギニア）に連してゐる、東西八百哩餘、南北約二百哩、總面積は九萬五百四十平方哩でパプア本土が八萬七千七百八十六平方哩、群島の二千七百五十四平方哩位に雨量は一年を二期に分け五月から十一月に至る東南貿易風と十二月から四月までの北西季節風の季節で季節の變り目には雷雨がある、東南貿易風は海岸地方では激しく島内は影響されない、氣溫は地方によつて異るが平均華氏七十度から八十三度である、低地は熱地であるが高原地方はなかなか涼しいと云はれてゐる、これに從つて海岸地方の居住者は自然抵抗力として高原地方を利用する、パプアが最も濠洲に最も有利とされるのは西太平洋の要衝部分にあるからだ、住民は勿論パプア人が多いが其他れ〻のパプア人に就いて述べてみよう、彼等は現在でも石器時代を脱せぬ原始生活をしてゐる、その先住民は矮躯でストロング族でも小ネグリート族で平均身長は四尺七寸であるが智能ではパプアよりも優れてゐる、元來パプア人は食人種として名高いのが濠洲政府が一部變つてゐるに過ぎない、パプアの食人はフィジーの様に人肉を食糧とするのでなく、迷信に食べることがあると云ふ、またニューギニアを形成した舊土人は小ネグリート族である、こ（れ）が元來のパプア人で智能が低く當初がとても多いやうである、その他海岸にはメラネシア系のメラ・ネシア族が住んでゐる、パプアの産業としては牧畜、コプラ、ゴム栽培があり鑛物資源では金、銀、銅、錫、亞鉛、白金、オスミリデアム、石炭、マンガン、硫黄、クロームの鑛物、石油、石炭、亞炭、石油、寶石類がある、更に魚類も豐富だ、特にコプラとゴムは輸出されポート・モレスビー、サマライ、ミシマ島がこの中心地となつてゐる、勿論金も輸出されてゐる、パプアは文島總數上極めて興味深い土地である、その他鳥も六百餘種、殊に大なるものに火食鳥がある、またマングローブの間の瀬沼に身を休める鳥類の群は、或は白ブリカン、フリゲット鳥、白鷺、白鷺、鶴、鷺鳥、美しい羽毛を大空に舞はせる風景や鷺、鸚鵡に歌ひ踊る鳥はこれに盡きない、野生の動物ではカンガルー、クスクス、ワラビ、野猪、蛇類、蜥蜴類、オブスム、大蝙蝠、野豬類で最も興味深い、次にパプアの各都市に就いて述べてみよう

△ポート・モレスビー　英領パプアの首都でパプア第一の都市でこの都市に就いては既に報道されたことであるから略する
△サマライ　パプアの東南端に位する美しい島で面積五十九エーカーの小島だが結的の出入多く輸出港として東部商業の中心地である、現在放送局が設置されてゐる
△ダルー　西部の貿易中心港で不羈島との結節出入港である、島はマングローブに圍繞され、貿易港としての設備は少なく、ゴム、椰子林の研究所がある
△テントレカストオ群島　この島嶼は二つに分れ人口約四萬、群島の中心はファグッスン島で、ファグッスン島とこれに次いで人口も多い、島には二つの山が並んでゐる
次にパプア第三の附屬諸島アントレカストオ、ドロブリアンド、ウッドラーク、ルシアドに就いて述べよう、この島々は何れも東南太平洋上に點在しそれぞれの特徴を持つてゐる
△グッドエナフ島　モレスビー港の北部にありファグッスン島の西方に位し面積大きく人口も多い
△ノーマンベー島　ファグッスン島の南、この島は海拔二千米の高山を擁してゐる
△トロブリアント群島　ダントルカストオ群島の北部にあり島は珊瑚礁で形成されてゐる、住民はメラネシア人に近くポリネシア系の血が混つてゐるといはれてゐる、パプアでも優れた民族として知られてゐる
△ウッドラーク島　土語で一名ムルア島と云はれ島はルシアード島の北部に位し金鑛がありかつてはパプア中一の金山であつたが今でも試掘が行はれてゐる
△ルシアード群島　この群島は金鑛で知られ島は大小數十あり島民の外にヨーロッパ人も住んでゐる
本島の東方に十程の村落がある、ここは島々より成るフランス移民の子孫でもあるが島民と共に椰子の外に甘藷やバナナを栽培してゐる
高峰がある、本島は太平洋に面し、殊に海岸線に沿ひ三千呎の山々が連り、その最高は約一萬三千呎に達する
海岸線は三千呎の高峰が屹立してゐる、何れにしてもニューギニアの天地は未だ未開の白紙である、將來は日本人の手によつて開拓さるべき島であり、尚この島の各地域から邦人によつて何とかなるべきことは今や想像に難くない、即ち邦人の發展に向けられてゐる、新しきニューギニアの島は邦人の手で開發されることである
未開の處女地、新しきニューギニアの建設はわれらの手に委ねられてゐるのだ
【寫眞はパプア族の部落（臺北帝大教授）】

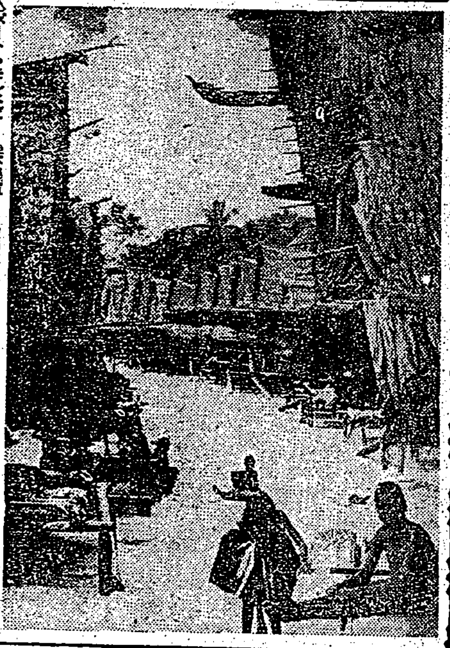

臆說に迷はず國策に協力
督府・必需衣料に付き島民に要請

督府では島民の必需衣料を確保するため衣料統制に拔いて十分な配給を期し、島民の生活安定に萬遺憾なきを期してゐるが、最近の臆説に惑はされ必要以上の衣料を購入せんとする傾向あるは遺憾であり、この際島民は國策に協力し無用な買溜めを愼むべきである、督府では今後衣料の配給に就ても種々の方策を講じてゐるが、島民一人一人が國策の線に沿つて行動することが肝要である

日滿一徳一心
今後の協力を要望
特派大使 張謝恩 朝野擧げての熱誠に感謝

【東京發同盟】滿洲國謝恩特派大使張景惠氏は十八日午後九時二十分からAKのマイクを通じ「日本に使して」と題し約二十五分に亘つて國民に呼びかけ朝野を擧げての熱誠溢れる歡迎を謝し日滿一徳一心以て今後一層の協力を要望する旨放送したがその要旨次の通り
本日建國十周年に際り　皇帝陛下より特派大使として親しく日本を訪問すべき至の御沙汰を拜し十一日新京を出發、十六日東京に到着し昨十七日には畏くも宮中に參内、天皇陛下に御親書を奉呈いたしましたところ數々の有難き御言葉を賜り恐懼感激の極みでございました、皇室の御隆昌なるに心を打たれ惟神の道の尊さに深く感じた次第であります、又大東亞戰爭の大戰果と東亞の天皇陛下の御稜威のしからしむるところであります……

皇民奉公の歌指導會
今夕・總督官邸で試演會

皇民奉公會の皇民奉公の歌指導會は、二十日午後四時から總督官邸で試演會を行ひ、二十一、二十二兩日は臺北公會堂で指導會を開催することとなつてゐる

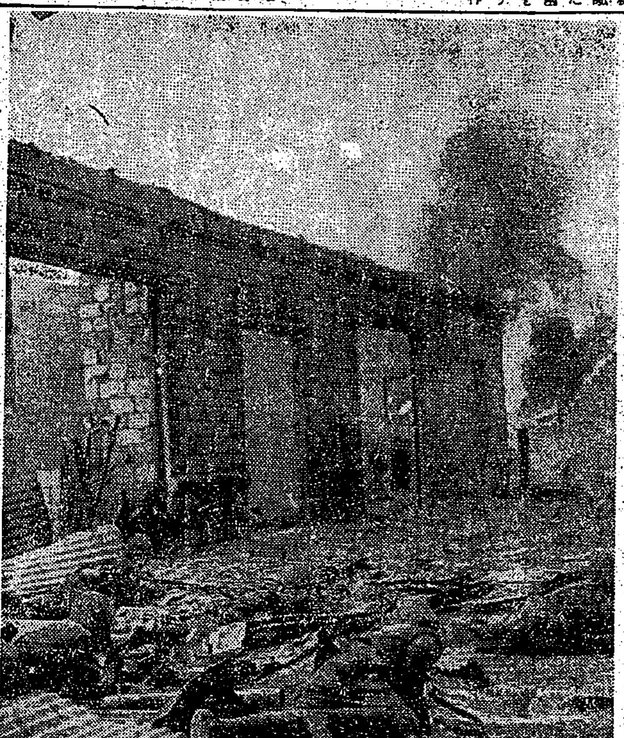

ミンダナオ作戰
我が猛攻に散亂したサンボアンガ市内目拔き通りを突撃の海軍陸戰隊
——海軍省許可濟第五七一號——

中支方面派遣
俘虜監督指導者第二次銓衡
全島を三地區に分ち實施

督府 官報發行に就て
西村文書課長談話發表

督府では時局の進展に伴ひ公布法令の增加に鑑み從來の府報を廢止し獨立刊行の官報を發行せしめることとした、時勢の進運は國家總動員態勢の强化に因り公布法令の數は急速に增加し官報の使命は愈々重大となつて來たので內地、朝鮮の例をも參考として今回四月一日から獨立の官報を發行することとなつた次第である……

臺灣總督府官報
四月から本社で發賣

從來本紙の附錄として新聞に添付して居りました臺灣總督府府報は本日の府報告示にある通り來る四月一日より新たに「臺灣總督府官報」として發行し之が販賣を本社にて引受けることとなりました、既に四月一日から發行の臺灣總督府官報の御購讀を希望される方は本社又は最寄りの販賣店へ御申込み下さい
臺灣日日新報社

日獨學徒論文 當選者に授賞

古山檢察官長 新竹方面視察

乳幼兒死亡船內木

ペルメル　一〇〇〇〇

この感激を増産へ！

三十分濕布

感冒 肺炎 氣管枝炎 神經痛

デルモライツ

藤井のロープ 出現！
萬全を盡して貴需に應ず 此の期を逸せず即刻御利用を乞ふ 職域奉仕在庫充實
二分繩、三分繩、四分繩 五分繩、六分繩、七分繩 八分繩外小包紐豐富
臺北市榮町一ノ二二 藤井製綱營業所

春・夏衣裳新荷着
◉春の染着尺地 ◉春の襟織名古屋帶 ◉絞り名古屋帶◉絞り着尺地
單衣帶新柄荷揃
◉小千谷縮 ◉夏大島紬
春・夏銘仙新柄入荷
◉絹上布新柄 ◉錦紗八掛、羽二重友仙入荷 ◉絹スパン裏絹用入荷
春夏向婦人・兒服地荷揃
◉銘仙服地 ◉サテン服地 ◉不二絹服地 ◉交織服地 ◉絹ジョセット服地各種
既製婦人服 子供服豐富入荷
◉御婦人用別誂向既製服各種 男女兒用
仕立蒲團 各種並ニ蒲團側 各種
一重ニテ光線ノ洩レヌ防空暗幕入荷
モンペー各種豐富
國防團服・作業服
お待兼の陶枕入荷致しました…
二重折パンヤ入枕 豐富
時局に則應せる藤井ノ貸衣裳部 御利用下サイ
御婚禮用式服 振袖、留袖類
臺北榮町 藤井呉服店

戰歿者慰靈祭 知事
二十一日午前十時本會員中戰歿勇士慰靈祭を母校内に於て執行可致候に付御參列相成度候
臺北旭國民學校同窓會 會員各位

林産物賣拂 營林所

父橫塚國松儀 病氣ノ處十八日午後一時死去致候間生前ノ辱知各位ニ謹告仕候
男 橫塚邦太郎　親戚 松本虎太郎

父內空閑英人儀 帝大病院入院療養中ノ處十七日死去致候間生前ノ御厚誼ヲ深謝シ此段謹告仕候
男 英昭　鈴重　親戚 園部眞一　山下五三郎

安平漁港整備飛躍
各種陸揚施設愈よ實現
臺南州水産會豫算卅餘萬圓計上

【臺南電話】臺南安平漁港は昨年十月竣工以來同港を中心とする南部漁業は内地よりの漁業移民の來泊と共に活況を呈し、本漁港は十五トン内外の漁船三百五十隻の收容能力を持ち得る事となつた、然し陸揚施設は未だ完備されないため臺南州水産會で三十萬二千六百圓を投じ、安平漁港の陸上施設を整備、又州より二萬六千六百餘圓の補助を得て漁港工事を行ふ事になつた、陸揚施設としては魚類競賣所、冷藏庫、統營人宿舍、除氷庫、トラック倉庫その他倉庫、水道の建設で南方漁業の進展と共に安平港の今後に於ける地位は南方漁業進展の一據點としてその重要性が一段と加重され、漁港陸揚施設の整備は臺南州水産業の飛躍的發展を來すものとして大いに期待されてゐる

臺南州警察官招魂祭

【臺南電話】警察部以下の臺南州警察官招魂祭は來る四月一日午前十時臺南神社外苑で二十ケ年知事祭主となり執行される、今年の新祭神は七柱で遺族、來賓、警防團、消防組員の參列する

高雄の勤行報國青年歸る

【高雄電話】約三ケ月間に亙り鍛錬所で猛訓練を受けた高雄州報國青年隊員五十名は十八日午前九時半高雄驛着列車で歸高した

兵隊さんへ 感謝の慰問袋

【嘉義電話】嘉義市東門女子青年團一同は前線に活躍してゐる將兵たちに對し眞心よりの慰問をなすべく先に期間中に慰問袋の作製を申合せ兵隊さんたちの喜びさうな品物や慰問文を…たちの眞心こめた慰問文をとり入れた立派な慰問袋十個が出來たので十八日嘉義市兵事係に寄託を依頼して來た

世に出る産業戰士
高雄工業養成所修了式

【高雄電話】二ケ年の修業を積んで産業日本の第二線たる未來の熟練工が近く現場に送り出される—高雄工業從弟養成所では州下の各工場より依託された工場少年を養成して來た、愈々その第一回修了式が二十日午前十時より同所にて擧げられ九十四名の修了生は全部左の各工場より依託されたもので修了後は夫々古巣に歸ることになつた、戰地に眠る産業戰士の熱意に燃えてゐる

臺灣鐵工所五五、新和鐵工所七、武智鐵工所一、大阪鐵工所八、臺灣ドック八、自動車工作三、安藤鐵工所二、計九四名

高雄州水産會總代會

【高雄電話】高雄州水産會第二十二回總代會は十八日午後二時から州會議事室で開催、新規豫算中經費十六萬圓を計上した漁港建設所新設の件、高雄魚市場…所の新設その他新事業が逐次決定されたが何れも原案通り決定した

花蓮港桔梗倶樂部結成延期

【花蓮港電話】花蓮港桔梗倶樂部結成式は二十一日擧行の豫定であつたが都合により二十八日午後三時昭和會館にて擧行に變更、同時に鍛錬會は三十日から四月十八日まで二十日間實施に改められた

銃後後援會 臺中州で强化

【臺中電話】强化し事業の强化を急いでゐた臺中州下各市街庄の銃後後援會は二十四日彰化市、二十五日臺中市の發會式を以て大體終了、四月一日から新規約に基き事業を開始する由

製糖"壓搾"好調
新竹州下の成績を見る

【新竹電話】新竹州下各製糖會社の工場では竹南製糖所が既に十七日を以て壓搾を終了、苗栗も來る二十日頃終了の豫定である、新竹製糖所も四月一杯には全部完了の見込で目下製糖を急ぎつつあり、原料甘蔗の採集も大體終つた、その總壓搾高は大體三億七千餘萬斤、歩留は一割一分七厘で前年より稍低率を見せてゐる、原料は減收して居り從つて産糖も増加してゐると言はれ、豫想以上の好成績を收める事に確實視されてゐる、なほ各新式工場も四月末には全部終了するが新竹州下に於ける昭和十六、七年期製糖甘蔗に依る産糖高は全部で七十萬擔に上るのではないかと豫想されてゐる

日本小兒科學會臺灣の例會

…であつたが花園十四名、南門十一名計二十五名を許可するに決定十八日各校宛通達した

…委出した結果南屯庄の九九・一％を始めその他も九〇％の好成績を收めた

【屏東電話】日本小兒科學會臺灣地方會では二十一日午後二時から屏東會館で第十三回日本小兒科學會臺灣地方例會を開催することになつた

高雄産米增産實行品評會

【高雄電話】從來に比され乍ら米穀增産に努力してゐる農民達の勞苦に報いるため高雄州當局では二十七日午前十時から高雄市入船町の昭和館で第一回の米增産實行品評會を擧行するが、引續き同所で第四回米穀増産褒賞授與式も開催する

宜蘭教育會の通常總會

【宜蘭電話】宜蘭郡教育會では來る二十二日午前十時より宜蘭國民學校に於て通常總會を開催する

出征遺家族 彰化で慰安會

【彰化電話】彰化郡銃後奉公會では出征軍人遺家族の慰安會を二十九日午後二時より彰化座に市内出征軍人遺家族を招待して盛大な慰安會を開催する

劇と舞踊で 遺家族の慰安會

【羅東電話】羅東郡教育會主催の出征軍人遺家族慰安會は去る十七日午後二時より羅東國民學校講堂にて盛大に開催された、遺家族多數參集し郡守の挨拶があつて劇や舞踊の後同四時半盛況裡に散會した

九曲堂線と臺潮線連絡す

【高雄電話】九曲堂線と臺潮線をつなぐ鐵橋はこの程竣工愈々二十日開通式を擧げる運びとなつたが之が開通の暁は兩線の貨客輸送に非常な好影響を齎す事となる

大屯郡下正條密植

【臺中電話】大屯郡では今作における正條密植の督勵…

俳句 山本孕江選

聖廟はまた落成なり寒詣　臺北　原田　貞水
紙貼りて暗き板戸や冬の雨　臺北　小野　昆華
奉公班の札立ててあり大根畑　臺北　上妻九州男
落日のユニオンジャック初映畫　臺北　稲田松渓女
山茶花や相濟りして應召旗　臺北　坂本　彡遊
大火跡かこみ竈皆などやかに　臺北　中村　冷雨
大き鯉群を雁る春日影　臺北　伊藤瑞留女
みいくさは南を照し國の春　孕江

木炭と甘藷を交流
新竹州へ代用食糧近く入荷

【新竹電話】新竹州では州民の代用食糧確保につき種々考慮中であつたが、去る十六日の課長會議に於て甘藷の購入を決定した、臺南州から入荷する豫定で目下各關係官廳に於て折衝中であるがこれは新竹州の木炭と交換條件で取引が行はれる筈である、又直轄關係ある臺南州との連絡もついたので近く大量購入が實現することになつて居る、之を州下各市郡に配給すべく目下州農林課に於て配給計畫を樹てゝゐる、價格とするも大體十ケ年以内に積上げ値上せしむる意嚮である

震災復興低利資金
嘉義建築組合貸出開始

【嘉義電話】嘉義震災復興建築組合では既報の如く震災復興低利資金の借入が内定したので震災低利資金を入手するまで銀行より中間資金の融通を受け中間貸出を開始することに決定した、貸付條件は左の通りで、希望者は保證人を定め直接組合に申込むこと

一、建築資金の七割を限度とし普通に應じ段階に貸付を爲す
二、土地建築物又は建物を擔保として提供する、但し敷地が他人所有の場合は土地貸借契約書又は土地賃借に關する證書を添付すること
三、擔保に供したる家屋は組合は本人に代り火災保險に附せしめ保險金受領者は組合として契約せしむ、但し保險料金は本人之れを負擔す
四、擔保は總べて第一擔保たることを要す、但擔保貸付の場合は第二位以下も妨げなし
五、貸付限度は一組合員最高限度三萬圓とす、但一戸當の貸付額は三〇〇〇圓、坪當百七十圓を基準として古材使用其他を考慮し貸付をなす
六、返濟期間は二十ケ年年賦均等

徵兵令施行要望
全島市議會議へ彰化市から提案

【彰化電話】昭和十七年度全島市會議長會議は來る四月二十五、六兩日彰化市で開催される豫定で目下地元彰化市では着々準備を進めて居るが彰化市の提案事項は十六日夜開催の市參事會で左の通り決定した

一、生活必需品の交流に障害を與ふる制限の撤廢方をその筋へ要望の件
二、疏開住宅建設に依る住宅の建設は人口の比率に割當を設け各市とも同時に實現せられ度其筋へ要望の件
三、本島人に徵兵令施行方促進要望の件

映畫で慰安 屏東の遺家族を

【屏東電話】屏東市軍人援護會では十九日午後零時半から末廣座に市内の出征、應召軍人、軍屬遺族並に白衣の勇士を招待して映畫慰安會を開催する

三峽神社敷地整地

海山郡三峽街では曩に起工の運びとなつてゐる三峽神社建立は時局の關係と資材入手難とを睨み合せて暫く保留することとなつたが、敷地は決定を見たので愈々近く整地作業に着手する

友田署長神社參拜

【臺中電話】過去三ケ年間雨の日も風の日も毎朝七時必ず神社參拜を續けて來た友田臺中署長の熱誠な實行力は臺中市長から表彰されてゐる

リマイ飛行場爆撃の陸鷲

花蓮港放送局設置
大崎工務課長豫定地檢分

【花蓮港電話】遞信部大崎工務課長は十七日夜來花、十八日放送局豫定地の檢分を行つたが放送局設置について語る

花蓮港に放送局設置の問題は當局として官民の要望に副ふため設置することに決定、先般寺畑技師が敷地の檢分を行つたので私もこれから現地を視て方針が決まれば決定したい、今度設置される放送局も大體臺北、花蓮港と同様なもので中繼を本筋とし簡單な放送も出來るやうな設備にしたいと思つてゐる、規模は數百ワットの能力のもので小規模な放送局も設置する、資材の入手は見込みはついてゐるが到着するまでには相當の日子がかかるだらう、その間に建物の建築に取掛りたい、臺北、花蓮港間の中繼線は電話線を利用するつもりである、當局としては出來るだけ地方民の要望に副ふため十分の便宜を取計りたい

共學廿五名 臺南の兩校

【臺南電話】臺南市の十七年度共學兒童は市教育課で審査中…

軍神の母校を訪ふ（上）
江田島の自然（一）
"鳳雛"を育む農家
醇朴な島民の"人情味"

【大本營許可濟】瀬戸内海のさざ波の…に點在する島々の間を縫つて宇品、小豆島を經て…江田島…かき消えてゆく…

（軍港）…の鎮守府から小汽艇で約三十分、やがて辿りたる江田島の桟橋…にはバスに乗り…江田島海軍兵學校…

（明媚）…な自然環境が大いに與つて力あつたのだ…

（食糧）…を始め生活必需品は…

（機關）…の入り…

（母校）…を訪れる…

（つづく）

赤誠の獻金

軍司令部 十七日受

國防獻金 一〇〇圓臺南州…

恤兵金

…

海軍武官府（廿六）

國防獻金 …

恤兵獻金 …

獻品 臺北一師女子部一同…（慰問文七十九通）

馬公警備府扱（4）

國防獻金 …

愛の赤道（15）

竹田敏彥 作　竹伸一 畫

陸と日向（八）

「ねえ、お父さん……」

…

特許 意匠 商標 實用新案
東京市丸ノ内三菱廿一號館
中松特許法律事務所
所主 中松盛雄
大阪市今橋國吉ビル 大阪出張所

喘息「神經痛」治療の注意
…大阪市大仁本町 今井化學研究所

速記 通信教授 關西速記學會

色白 專用 ジュジュクリーム

親ごころ
衣料も切符制。食料も通帳制。これこそは、國家が、私達の生活に必要な衣、食に絶對不自由させまいとの、温い親心から、決めて下さつた新しい仕組み！或る人は豫定表を作り、或る人は古物の繰り廻しに余念もありません。更に或る隣組では、協同炊事に生活の合理化をはかりました。左様、工夫です。研究です。かりそめにも、買ひ急いだり、不安がつたり、不平がましい愚痴を並べるのは、お國の親心にそむく、心なき仕打ちではありますまいか。
赤玉ポートワイン本舗 株式會社 壽屋

勝馬 算出秘錄奥傳 大興社

チーゼル ヤンマー エンジン

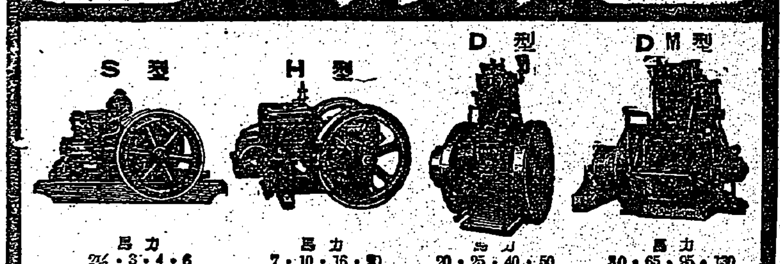

S型 H型 D型 DM型
馬力 2½・3・4・6　7・10・16・20　20・25・40・50　30・65・95・130
山岡内燃機台北支店 台北市本町四丁目（台北驛前）電話台北五〇六〇番

胃とわかもと 一日發錠 化學的な新藥劑に見られぬ細胞賦活作用で胃の用心！

東寶 19日封切 希望の青空
「獨乙の陸軍」
この顔振れ！東寶スタアの包圍陣！ 山本嘉次郎演出
高峰秀子 池部良 入江たか子 原節子 霧立のぼる 花井蘭子 澤村貞子 高田稔 大日方傳 月田一郎 藤原鶏太 岸井明
料金 80錢 40錢 上1圓30錢 60錢
東寶直營國際館
仲びゆく日本！溢るゝ赤誠！

●歯痛に頭痛はカオカンに限る●

あゝ壯絶鬼神も哭く血涙譜
19日より封切 新興 不知火乙女（しらぬひをとめ）
暗夜に躍る魔像怪影 正邪の死闘は謎と猟奇を孕んで奔騰する 阿修羅姫以上の探偵興趣!!
大友柳太郎・松浦妙子 高山廣子・大河三鈴 主演
通信隊戰記 決死隊撮影に成るカメラの効果（同時上映）
八〇錢 六〇錢
芳乃館

ゼオラ 大ヤ 歯用
ゼオラを使ふ中に歯石がとれます。歯槽膿漏の據點もこれで除去されます。同時に歯齦が强くなつて咀嚼力がぐつと增して來ます！
定價 廿六錢